Sardaigne
14-21 avril 2017

Nous avons séjourné une semaine sur cette belle île italienne dans le but d'y découvrir pour la première fois ses orchidées et sa flore, mais également de randonner et visiter cette région qui nous était encore inconnue. Nous avons été comblés de notre voyage qui a été très prolifique ; près de 40 espèces d'orchidées observées dont une quinzaine de nouvelles pour nous.

Le 14 avril, après un vol direct depuis Strasbourg, nous avons atterri à Olbia, au Nord-Est de l'île, avant de mettre le cap sur les premières stations de notre séjour sarde, situées aux alentours de Siniscola et Monte Albo.

Station 1 : Siniscola Sud

Serapias parviflora ; Ophrys eleonorae ; Ophrys speculum ; Ophrys apifera

Nous explorons les bords de route et trouvons bien vite nos premières orchidées, mais de découvrons pas l'hybride que nous recherchons, Ophrys eleonorae x speculum, dont l'emplacement est tondu.

Ophrys apifera

Ophrys speculum

<u>Station 2 :</u> Santa Anna / Monte Albo

Ophrys eleonorae FF; Ophrys speculum PF (dont f. chlorantha) ; Ophrys neglecta PF ; Ophrys morisii FF ; Ophrys corsica PF ; Ophrys incubacea PF ; Himantoglossum robertianum FF ; Orchis ichnusae PF ; Orchis provincialis DF ; Anacamptis longicornu FF ; Anacamptis papilionacea PF

Hybrides : Ophrys incubacea x neglecta DF ; Anacamptis longicornu x papilionacea PF

En haut à gauche : Ophrys incubacea x neglecta ; à droite : Ophrys eleonorae, en bas : à gauche, Anacamptis longicornu x papilionacea, à droite, Ophrys speculum f. chlorantha

Après nous être émerveillés du magnifique paysage que nous offre le col de Santa Anna, nous avons parcouru les belles pelouses à proximité où nous découvrons de belles espèces encore bien fraîches, les deux orchidées pour lesquelles nous visitons la station sont belles et bien au rendez-vous, il s'agit d'Ophrys incubacea x tenthredinifera ssp. neglecta ainsi que de la forme chlorantha de l'Ophrys miroir.

Après cette mise en bouche, nous gagnons Aritzo dans le centre de l'île qui va être notre premier point de chute, durant 4 jours, nous arrivons dans notre location pour 19h30 et sommes chaleureusement accueillis.

Le village d'Aritzo, qui a longtemps vécu du commerce de la neige qui était vendue aux zones côtières.

Le 15 avril, nous partons pour une grande expédition dans le secteur du Golfe d'Orosei dans le but d'y découvrir deux orchidées rares mais aussi de profiter des magnifiques plages et calanques du secteur.

La plage de galets de Cala Luna et son eau turquoise

<u>Station 3 :</u> Oliena

Ophrys morisii FF*; Ophrys speculum* PF *; Ophrys corsica* PF *; Anacamptis papilionacea* PF *; Orchis brancifortii* PF

Nous prospectons aux abords d'une grande route et d'une décharge, dans une garrigue très dense où il est difficile d'évoluer, toutefois nous aboutissons et découvrons l'*Orchis brancifortii* en pleine floraison.

Orchis brancifortii, un petit Orchis de distribution restreinte, uniquement en Sardaigne et Sicile

Station 4 : Dorgali / Cala Gonone

Ophrys morisii PF

Un talus routier dans la descente vers Cala Luna devrait nous permettre d'observer *Ophrys panattensis* toutefois à l'emplacement de la station, seul Ophrys morisii est présent, aux côtés de 2 ou 3 Ophrys fânés. La vue sur la côte et ses nombreuses criques aux eaux turquoises est ici splendide.

Ophrys morisii, une orchidée endémique de Corse et Sardaigne. Elle offre une très grande variabilité de formes et de couleurs.

Station 5 : Dorgali Sud

Ophrys morisii FF ; Ophrys panattensis PF/FF ; Ophrys eleonorae FF ; Ophrys forestieri FF ; Neotinea maculata PF ; Orchis antropophora PF

Nous faisons route vers une deuxième station de l'endémique Ophrys panattensis, cette fois-ci les plantes sont au rendez-vous, en nombre !

Ophrys panattensis (haut), Neotinea maculata (bas D) et Orchis antropophora (bas G)

Vue depuis les hauteurs de la station 5, près de Dorgali

Le 16 avril est notre journée la plus chargée, orchidistiquement parlant. Nous avons tout d'abord visité le plateau de Laconi, célèbre comme étant un véritable petit paradis orchidophile. De multiples arrêts en bord de route nous ont permis de faire de belles découvertes. La flore en général y est également très riche et variée et c'est un vrai plaisir de déambuler dans les pelouses. C'est plus au sud à San Luri que nous avons poursuivi la journée.

Plateau de Laconi, col de Valico Ortuabis, biotope à *Ophrys ortuabis*

Station 6 : Santa Sofia, village

Nous prospectons dans le village même de Santa Sofia, plus précisément autour du terrain de foot sur lequel jouent les enfants du coin qui sont bien étonnés de voir des étrangers commençant à se coucher dans la pelouse pour prendre des fleurs en photo !

Anacamptis papilionacea PF ; Anacamptis longicornu PF ; Ophrys corsica DF ; Ophrys bombyliflora PF ; Ophrys tenthredinifera ssp. neglecta DF; Ophrys speculum PF ; Ophrys incubacea PF

Anacamptis longicornu et Ophrys bombyliflora deux belles espèces abondantes sur le plateau de Laconi

Station 7 : Bord de route et hippodrome

Anacamptis papilionacea PF var. rubra var. expansa ; Anacamptis longicornu PF ; Ophrys corsica DF (dont f. chlorantha) ; Ophrys bombyliflora PF ; Ophrys tenthredinifera ssp. neglecta DF ssp. aprilia FF ; Ophrys speculum PF ; Ophrys incubacea PF ; Ophrys annae DF ;Ophrys morisii PF ; Ophrys ortuabis FF ; Ophrys forestieri FF ; Ophrys eleonorae FF ; Ophrys zonata PF ; Ophrys funerea PF ; Ophrys lepida PF ; Orchis provincialis PF ; Orchis ichnusae PF ; Orchis antropophora PF ; Neotinea maculata PF ; Neotinea lactea FF ; Ophrys neglecta x speculum B ; Ophrys bombyliflora x neglecta B ; Ophrys annae x neglecta B ; Ophrys morisii x neglecta DF ; Anacamptis longicornu x papilionacea PF (des centaines)

Les pelouses regorgent d'orchidées de toutes sortes, la plus présente est An. Longicornu dont la variabilité de couleur est très importante. Les Ophrys sont omniprésents avec pas moins de 15 espèces sur une seule et même station !

Ophrys annae, endémique cyrno-sarde en début de floraison lors de notre passage

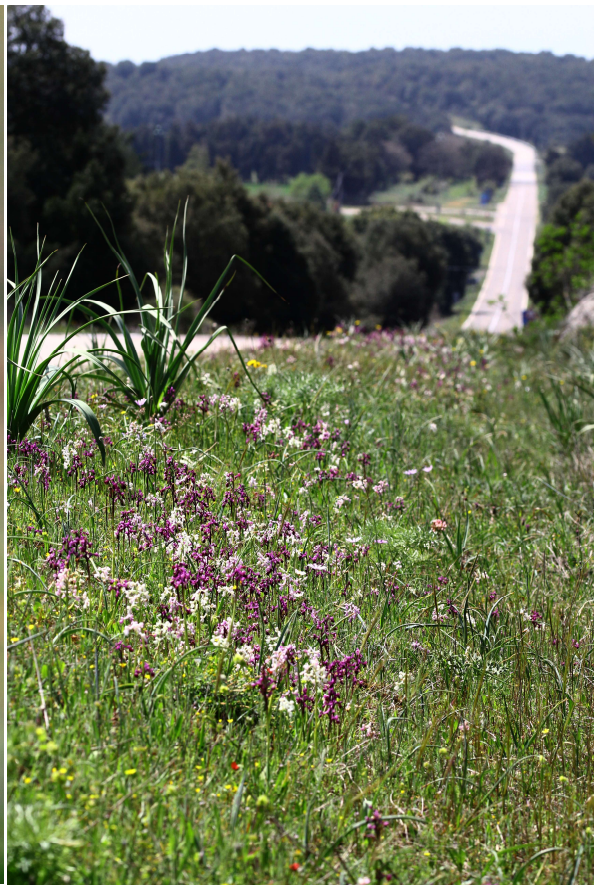

Anacamptis papilionacea et Anacamptis longicornu dans leur biotope

Anemone palmata

Ophrys lepida (Haut G), Ophrys incubacea (Bas G) , Ophrys morisii, (Haut D), Ophrys corsica f. chlorantha (Centre D), Ophrys ortuabis (Bas D)

Romulea requienii (Haut G), Helianthemum morisianum (Haut D), Narcissus tazetta (Bas G), Anemone hortensis (Centre D), Ornithogalum corsicum (Bas D)

Neotinea lactea (Haut), Anacamptis longicornu (Bas G), Ophrys neglecta x morisii (Bas D)

Station 8 : Plantation d'eucalyptus de San Luri

Ophrys neglecta PF ; Ophrys neglecta x speculum FF ; Anacamptis papilionacea PF ; Anacamptis longicornu PF ; Serapias cordigera PF ; Serapias lingua PF ; Serapias parviflora PF ; Serapias nurrica DF ; Serapias x todaroi cyrnosarda PF

C'est dans un biotope atypique et guère attrayant que nous allons découvrir l'un des joyaux de l'orchidoflore sarde, à savoir l'hybride entre l'Ophrys miroir et l'Ophrys tenthrède, en bon état de floraison. C'est ici aussi que nous sommes heureux de trouver le Serapias de la Nurra en début de floraison, dont plusieurs individus hypochromes.

Plantation d'eucalyptus de San Luri

Après une heure et demi de route nous rentrons pour la dernière fois à Aritzo avant de mettre le cap vers notre deuxième point de chute, Bugerru dans le sud-ouest de l'île.

Ophrys neglecta x speculum (Haut) ; Serapias nurrica (Bas)

Le 17 avril est donc une journée de transition, nous nous promenons sur la Costa Verde durant l'après-midi. Le 18 avril est consacré à la découverte de la côte sud-ouest, de ses falaises et de ses belles plages. Nous sommes ici en plein cœur de l'ancienne aire d'industrie minière sarde.

Ophrys neglecta, à Fluminimaggiore

La Costa Verde et sa flore

Mercredi 19, nous nous rendons dans les collines de Domusnovas, pour observer deux Ophrys endémiques et emblématiques du sud de la Sardaigne, *Ophrys normanii et Ophrys chestermanii* qui sont en parfait état de floraison. Ce sont parmi les plus belles espèces que j'ai eu l'occasion d'observer. De plus le site est très agréable à parcourir !

Station 9 : Domusnovas

Ophrys chestermanii DF ; Ophrys normanii PF ; Ophrys morisii FF ; Ophrys eleonorae FF ; Ophrys neglecta PF ; Ophrys speculum FF ; Orchis ichnusae FF ; Orchis provincialis FF ; Epipactis helleborine DF ; Epipactis microphylla B ; Limodorum trabutianum DF ; Ophrys chestermanii x morisii (supposé) ; Ophrys chestermanii x normanii ou neglecta

Ophrys chestermanii

Ophrys normanii et son hybride avec *Ophrys chestermanii*

Cyclamen repandum

Costa di Masua, où nous ne trouverons que des boutons d'Ophrys conradiae

Nous achevons notre périple par une dernière visite à San Luri afin d'observer un hybride non vu lors de notre premier passage, Ophrys x sommieri soit Ophrys bombyliflora x neglecta.

Masua, sud-ouest de l’île

Fin